

ส่วนที่ ๑

สภาพทั่วไปและข้อมูลพื้นฐาน

๑.ด้านกายภาพ

๑.๑ ที่ตั้งของหมู่บ้านหรือตำบล

เดิมตำบลหนองศาลา มีชื่อเรียกว่า หนองศาลา ซึ่งชาวบ้านเรียกตามชายผู้สูงอายุที่มาปลูกกระท่อมอยู่ และอาศัยทำมาหากินอยู่ข้างหนองน้ำ ต่อมาเมื่อเจ้ากรมแผนที่มาสำรวจแผนที่ตั้งแต่เหนือจดใต้ พักอาศัยที่ศาลาแห่งนี้นานแรมปี มีหัวหน้าชื่อ พระยาเทพ ท่านช่วยกันกับลูกน้องบำรุงศาลาให้มั่นคง กว้างขวางกว่าเดิม และตั้งนามให้ใหม่ว่า หนองศาลา ตั้งแต่นั้นเป็นต้นมา เพราะมีศาลาเป็นสัญลักษณ์ หนองศาลาเริ่มก่อตั้งมาในปี พ.ศ. ๒๐๐๔ คนกลุ่มแรกที่มาเริ่มก่อตั้งหมู่บ้านคือ

๑.นายมิตร ภรรยาชื่อ อำแดงแป้น

๒.นายนก ภรรยาชื่อ อำแดงนวม

ซึ่งอพยพมาจาก บ้านป่าไหม ตำบลโพธิ์ไกรร้อง อำเภอเมือง จังหวัดเพชรบุรี และจากอำเภอบ้านแหลม จังหวัดเพชรบุรี สาเหตุที่คนกลุ่มนี้อพยพมาอยู่ เพราะหนองศาลา มีพื้นที่เป็นที่ราบลุ่มและมีแหล่งน้ำเหมาะแก่การเพาะปลูก คนส่วนใหญ่ในพื้นที่ประกอบอาชีพ ทำนา และ ทำตาลโตนด

องค์การบริหารส่วนตำบลหนองศาลา ได้รับการยกฐานะจากสภาตำบลหนองศาลา โดยประกาศกระทรวงมหาดไทยเรื่องจัดตั้งองค์การบริหารส่วนตำบล ลงวันที่ ๑๖ ธันวาคม ๒๕๓๙ ซึ่งมีผลบังคับเมื่อวันที่ ๒๖ กุมภาพันธ์ ๒๕๔๐

ตำบลหนองศาลาตั้งอยู่ในเขตพื้นที่อำเภอชะอำ จังหวัดเพชรบุรี ซึ่งห่างจากตัวอำเภอชะอำเป็นระยะทางประมาณ ๑๒ กิโลเมตร

เนื้อที่ทั้งหมด จำนวน ๑๑,๓๐๖ ไร่ หรือประมาณ ๒๙.๔๖ ตารางกิโลเมตร แบ่งเป็นที่ทำการเกษตร ๑๐,๑๕๗ ไร่ ที่อยู่อาศัย ๑,๐๗๙ ไร่ และที่สาธารณะประโยชน์ ๗๐ ไร่

โดยมีอาณาเขตติดกับพื้นที่ตำบลต่าง ๆ ดังนี้

ทิศเหนือ	ติดต่อบ้านปึกเตียน และตำบลหนองจอก	อำเภอท่ายาง
ทิศใต้	ติดต่อเทศบาลตำบลบางเก่า	อำเภอชะอำ
ทิศตะวันออก	ติดต่อเทศบาลตำบลบางเก่า และอ่าวไทย	อำเภอชะอำ
ทิศตะวันตก	ติดต่อเทศบาลตำบลนายาง	อำเภอชะอำ

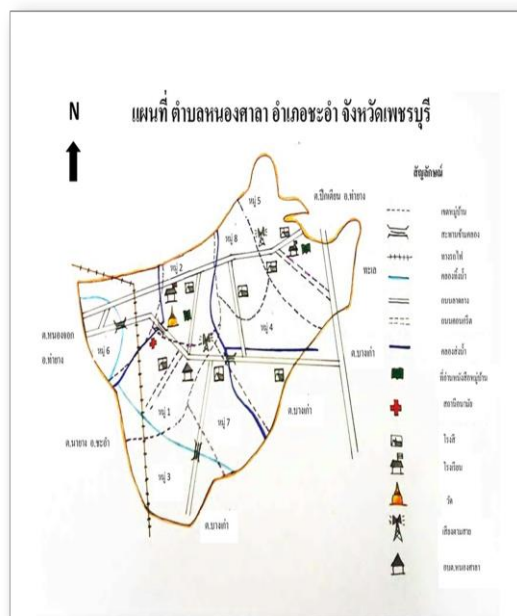

๑.๒ ลักษณะภูมิประเทศ

อบต.หนองศาลาเป็นพื้นที่ราบชายฝั่งทะเล เหมาะแก่การเกษตรกรรม และอยู่ในเขตชลประทาน

๑.๓ ลักษณะภูมิอากาศ

มี ๓ ฤดู ได้แก่ ฤดูร้อน ฤดูฝน และฤดูหนาว

๑.๔ ลักษณะของดิน

ลักษณะของดินในพื้นที่เป็นดินร่วน ดินเหนียว พื้นราบเหมาะแก่การเพาะปลูกข้าว

๑.๕ ลักษณะของแหล่งน้ำ

มีแหล่งน้ำธรรมชาติไหลผ่าน ได้แก่

- ลำน้ำ ลำห้วย	๒	สาย
- สระน้ำ บึง หนองและอื่น ๆ	๒	แห่ง

แหล่งน้ำที่สร้างขึ้น ได้แก่

- สระน้ำ	๔	แห่ง
- ประปาหมู่บ้าน	-	แห่ง
- คลองส่งน้ำ	๓	แห่ง
- คลองระบายน้ำ	๓	สาย

๑.๖ ลักษณะของไม้และป่าไม้

- ป่าชายเลน ชายฝั่งทะเลด้านตะวันตก
- ป่าไม้เบญจพรรณ

๒.ด้านการเมืองการปกครอง

๒.๑ เขตการปกครอง

ตำบลหนองศาลาประกอบด้วยจำนวนหมู่บ้าน ๘ หมู่บ้าน

แบ่งเขตการปกครองเป็น ๘ หมู่บ้าน โดยแบ่งเป็น

- หมู่ ๑ บ้านหนองศาลา นำโดย นายชินดนัย ทองมา ผู้ใหญ่บ้านหมู่ที่ ๑
- หมู่ ๒ บ้านหนองศาลา นำโดย นายยุทธพงษ์ เจริญสุวรรณ ผู้ใหญ่บ้านหมู่ที่ ๒
- หมู่ ๓ บ้านหันกัญญา นำโดย นายไพฑูณย์ คุ่มเมือง ผู้ใหญ่บ้านหมู่ที่ ๓
- หมู่ ๔ บ้านเพชรบูรณ์ นำโดย นายธีรศักดิ์ อุ้งเงิน ผู้ใหญ่บ้านหมู่ที่ ๔
- หมู่ ๕ บ้านบ่อไร่ นำโดย นายสมรส สนใจ ผู้ใหญ่บ้านหมู่ที่ ๕
- หมู่ ๖ บ้านสถานีรถไฟ นำโดย นายสมเจต คำขาวเหลือง ผู้ใหญ่บ้านหมู่ที่ ๖
- หมู่ ๗ บ้านหนองกระโดก นำโดย นายชัยชาญ นาเมือง กำนันตำบลหนองศาลา
- หมู่ ๘ บ้านข่อยกลิ้งคุ่ม นำโดย นายจรัล พันธุ์กุล ผู้ใหญ่บ้านหมู่ที่ ๘

๒.๒ การเลือกตั้ง

การเลือกตั้งผู้บริหารและสมาชิกสภาองค์การบริหารส่วนตำบล ตามพระราชบัญญัติสภาตำบลและองค์การบริหารส่วนตำบล พ.ศ. ๒๕๓๗ และที่แก้ไขเพิ่มเติมถึงปัจจุบัน มีจำนวน ๘ หมู่บ้าน หากมีการเลือกตั้งในครั้งหน้า จะมี ผู้บริหารท้องถิ่น (นายกองค์การบริหารส่วนตำบล) จำนวน ๑ คน จะมีการเลือกตั้งสมาชิกสภาองค์การบริหารส่วนตำบล หมู่บ้านละ ๒ คน ๘ หมู่บ้าน รวมเป็น ๑๖ คน

โครงสร้างและอัตรากำลังในการบริหารงานขององค์การบริหารส่วนตำบลหนองศาลา

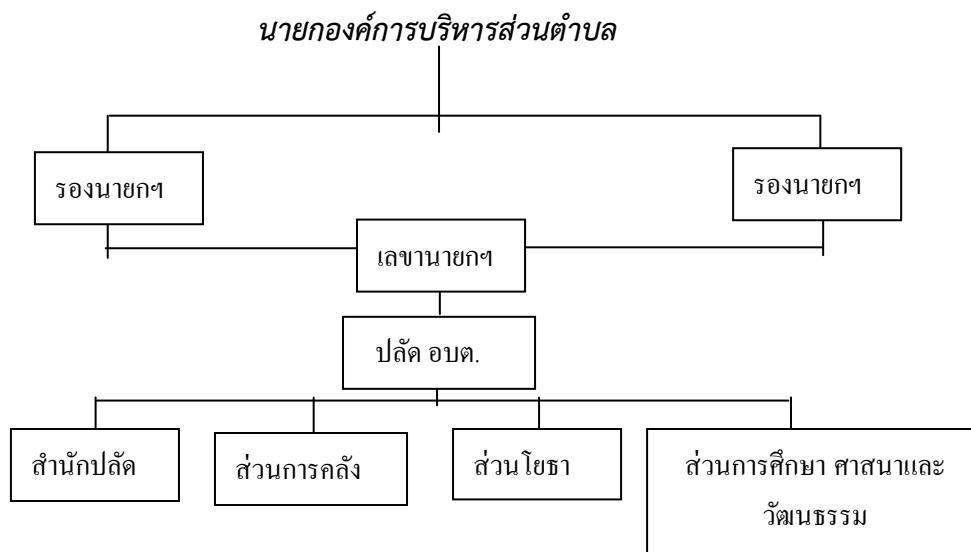

คณะผู้บริหาร

- | | | |
|---------------|-------------|--|
| ๑. นายเปื้อน | พุ่มเงิน | นายกองค์การบริหารส่วนตำบลหนองศาลา |
| ๒. นายนพ | คุ่มเมือง | รองนายกองค์การบริหารส่วนตำบลหนองศาลา |
| ๓. นายธนธรณ์ | เดิมนรุตกุล | รองนายกองค์การบริหารส่วนตำบลหนองศาลา |
| ๓. นายธนวัฒน์ | นาเมือง | เลขานุการนายกองค์การบริหารส่วนตำบลหนองศาลา |
- องค์การบริหารส่วนตำบลหนองศาลา มีพนักงานส่วนตำบล ลูกจ้างประจำและพนักงานจ้าง ดังนี้
- | | |
|-------------------------|------------|
| ๑.พนักงานส่วนตำบล | จำนวน ๘ คน |
| ๒.ลูกจ้างประจำ | จำนวน - คน |
| ๓.พนักงานจ้างตามภารกิจ | จำนวน ๕ คน |
| ๔.พนักงานจ้างทั่วไป | จำนวน ๒ คน |
| ๕.พนักงานจ้างเหมาบริการ | จำนวน ๙ คน |

โครงสร้างพนักงานองค์การบริหารส่วนตำบลหนองศาลา

- | | | |
|-----------------|-----------|-----------------------------------|
| ๑.นางสาวบุญน่อง | กลุ่มจิตร | ปลัดองค์การบริหารส่วนตำบลหนองศาลา |
|-----------------|-----------|-----------------------------------|

สำนักปลัด**พนักงานส่วนตำบล**

๑.นางสาววาทีณี แควใหญ่	หัวหน้าสำนักปลัด
๒.นายภูทัย เผือกเงิน	นักวิเคราะห์นโยบายและแผนชำนาญการ
๓.นางสาวอรอุมา ทองมา	นักพัฒนาชุมชนปฏิบัติการ
๔.นางสาววรรณิณี เฟื่องแก้ว	เจ้าพนักงานธุรการปฏิบัติงาน

พนักงานจ้างตามภารกิจ

๑.นางอังคณา อ่วมอินจันทร์	ผู้ช่วยเจ้าพนักงานธุรการ
๒.นายเรวัช ดีเด่น	พนักงานขับรถยนต์
๓.นายภูซังค์ พันตัน	พนักงานประจำรถขยะ
๔.นายไตรเทพ แก่ลิ่งกลิ่น	พนักงานประจำรถขยะ

พนักงานจ้างทั่วไป

๑.นายไพรัตน์ มั่งทอง	พนักงานขับรถบรรทุกขยะ
๒.นางสาวเกสสินี ช่วยชุมพร	คนงานทั่วไป

พนักงานจ้างเหมาบริการ

๑.นายอภิชัย ทองมา	พนักงานจ้างเหมา
๒.นายมณฑล ทองมา	พนักงานจ้างเหมา
๓.นางสาวกมลชนก ใจเนียน	พนักงานจ้างเหมา

ส่วนการคลัง**พนักงานส่วนตำบล**

๑.นางสาวบุญน้อย กล่อมจิตร	ปลัดองค์การบริหารส่วนตำบลหนองศาลารักษาราชการ ผู้อำนวยการกองคลัง
---------------------------	--

พนักงานจ้างตามภารกิจ

๑.นางสาวสุนทรานา นกเกิด	ผู้ช่วยเจ้าหน้าที่การเงินและบัญชี
-------------------------	-----------------------------------

พนักงานจ้างเหมาบริการ

๑. นายสุบรรณ ทองมา	พนักงานจ้างเหมา
๒. นายธนากร ชนะสิทธิ์	พนักงานจ้างเหมา
๓. นางสาวณัฐวิสาษะห์ ผิวเกลี้ยง	พนักงานจ้างเหมา

ส่วนโยธา**พนักงานส่วนตำบล**

๑. นายสุรชัย สมุทรภักดี นายช่างโยธาชำนาญงาน

พนักงานจ้างเหมาบริการ

๑. นางสาวโรชิตา โจรนานนท์ พนักงานจ้างเหมา

ส่วนการศึกษา**พนักงานส่วนตำบล**

๑. นางสาวลักขณา เรียนรู้ นักวิชาการศึกษาปฏิบัติการ

๒. นางอรวรรณ แสงทับทิม ครูผู้ดูแลเด็ก

พนักงานจ้างเหมาบริการ

๑. นางสาวหรัย บุระมาน พนักงานจ้างเหมา

๒. นางสาววราภรณ์ นาคดี พนักงานจ้างเหมา

สมาชิกสภาองค์การบริหารส่วนตำบลหนองศาลา

๑. นายอลงกรณ์ ทองมา	ประธานสภาองค์การบริหารส่วนตำบลหนองศาลา
๒. นายชูชัย สังข์เพิ่ม	รองประธานสภาองค์การบริหารส่วนตำบลหนองศาลา
๓. นางสาวบุญนึ่ง กล่อมจิตร	เลขาธิการสภาองค์การบริหารส่วนตำบลหนองศาลา
๔. นายอาสา พุ่มเงิน	สมาชิกสภาองค์การบริหารส่วนตำบลหนองศาลา หมู่ที่ ๑
๕. นายวัลลภ รอดพัน	สมาชิกสภาองค์การบริหารส่วนตำบลหนองศาลา หมู่ที่ ๑
๖. นายอลงกรณ์ทองมา	สมาชิกสภาองค์การบริหารส่วนตำบลหนองศาลา หมู่ที่ ๒
๗. นายอ้อ ทองมา	สมาชิกสภาองค์การบริหารส่วนตำบลหนองศาลา หมู่ที่ ๒
๘. นายอิทธิพล คล้ายคลึง	สมาชิกสภาองค์การบริหารส่วนตำบลหนองศาลา หมู่ที่ ๓
๙. นายอุทัย คำสี	สมาชิกสภาองค์การบริหารส่วนตำบลหนองศาลา หมู่ที่ ๓
๑๐. นางวันทนา ทองมา	สมาชิกสภาองค์การบริหารส่วนตำบลหนองศาลา หมู่ที่ ๔
๑๑. นายอนุชา ศักดิ์ณรงค์ชัย	สมาชิกสภาองค์การบริหารส่วนตำบลหนองศาลา หมู่ที่ ๕
๑๒. นายทศพล สุขจำเริญ	สมาชิกสภาองค์การบริหารส่วนตำบลหนองศาลา หมู่ที่ ๕
๑๓. นายไพโรจน์ สุขสนาน	สมาชิกสภาองค์การบริหารส่วนตำบลหนองศาลา หมู่ที่ ๖
๑๔. นายชูชัย สังข์เพิ่ม	สมาชิกสภาองค์การบริหารส่วนตำบลหนองศาลา หมู่ที่ ๗
๑๕. นางอัจฉิมา ชลภาพ	สมาชิกสภาองค์การบริหารส่วนตำบลหนองศาลา หมู่ที่ ๗
๑๖. นายประพันธ์ อุเงิน	สมาชิกสภาองค์การบริหารส่วนตำบลหนองศาลา หมู่ที่ ๘
๑๗. นายอนพัทธ์ พันขุน	สมาชิกสภาองค์การบริหารส่วนตำบลหนองศาลา หมู่ที่ ๘

๓. ประชากร**๓.๑ ข้อมูลเกี่ยวกับจำนวนประชากร**

สถิติ ณ วันที่ ๑๐ เดือน กรกฎาคม ๒๕๖๒ มีจำนวนครัวเรือนทั้งสิ้น ๗๖๐ ครัวเรือน

มีประชากรทั้งสิ้น ๒,๖๐๔ คน แยกเป็นชาย ๑,๒๕๘ คน หญิง ๑,๓๔๖ คน

แยกเป็นรายหมู่บ้าน ดังนี้

หมู่	บ้าน	จำนวนประชากร (คน)			จำนวนครัวเรือน (ครัวเรือน)
		ชาย	หญิง	รวม	
๑	บ้านหนองศาลา	๒๒๖	๒๔๙	๔๗๕	๑๔๔
๒	บ้านหนองศาลา	๒๔๑	๒๖๙	๕๑๐	๑๔๒
๓	บ้านหันกัญชา	๙๕	๑๐๔	๑๙๙	๕๙
๔	บ้านเพชรบูรณ์	๑๐๒	๙๘	๒๐๐	๔๗
๕	บ้านบ่อไร่	๒๔๘	๒๗๔	๕๒๒	๑๖๙
๖	บ้านสถานีรถไฟ	๙๑	๑๐๕	๑๙๖	๕๗
๗	บ้านหนองกระดก	๑๕๐	๑๓๕	๒๘๕	๗๔
๘	บ้านข่อยกลิ้งตุ่ม	๑๐๕	๑๑๒	๒๑๗	๖๘
รวม		๑,๒๕๘	๑,๓๔๖	๒,๖๐๔	๗๖๐

มีความหนาแน่นเฉลี่ย ๔๑.๓๒ คน / ตารางกิโลเมตร

๓.๒ ช่วงอายุและจำนวนประชากร

- ช่วงอายุต่ำกว่า ๑๘ ปี จำนวนชาย ๑๖๔ คน จำนวน หญิง ๑๔๖ คน
- ช่วงอายุ ๑๘ - ๖๐ ปี จำนวนชาย ๙๐๖ คน จำนวน หญิง ๘๐๑ คน
- ช่วงอายุมากกว่า ๖๐ ปี จำนวนชาย ๒๐๘ คน จำนวน หญิง ๒๗๙ คน

รวมประชากรทั้งสิ้น ๒,๖๐๔ คน

๔.สภาพทางสังคม

๔.๑ การศึกษา

โรงเรียนประถมศึกษา ๒ แห่ง ได้แก่

- ๑.โรงเรียนวัดหนองศาลา (ขยายโอกาสสอนถึงชั้น ม.๓) จำนวนเด็กนักเรียน ๘๘ คน
- ๒.โรงเรียนบ้านบ่อไร่ จำนวนเด็กนักเรียน ๓๐ คน

ศูนย์พัฒนาเด็กเล็กก่อนวัยเรียน ๑ แห่ง ได้แก่

๑. ศูนย์พัฒนาเด็กเล็กวัดหนองศาลา จำนวนนักเรียนประมาณ ๓๐ คน

ในพื้นที่มีการศึกษานอกระบบ(กศน.ตำบลหนองศาลา) ๑ แห่ง

๔.๒ สาธารณสุข

- | | | |
|-------------------------------------|---|------|
| โรงพยาบาลส่งเสริมสุขภาพตำบลหนองศาลา | ๑ | แห่ง |
| ศูนย์สาธารณสุขมูลฐานชุมชน | ๘ | แห่ง |

๔.๓ อาชญากรรม -

๔.๓ ยาเสพติด -

๔.๔ การสังคมสงเคราะห์ -

๕.ระบบบริการพื้นฐาน

๕.๑ การคมนาคมขนส่ง

มีถนนลาดยางแอสฟัลท์ ถนนคอนกรีตเสริมเหล็กและถนนลูกรังครบทุกหมู่บ้าน

๕.๒ การไฟฟ้า

มีระบบไฟฟ้าครบทุกครัวเรือน จำนวน ๗๖๐ ครัวเรือน

๕.๓ การประปา

มีระบบประปา (ส่วนภูมิภาค) ครบทุกหมู่บ้าน จำนวน ๘ หมู่บ้าน

๕.๔ โทรศัพท์

ปัจจุบันทุกหมู่บ้าน ใช้โทรศัพท์เคลื่อนที่เป็นส่วนใหญ่

มีตู้โทรศัพท์หยอดเหรียญ ๘ แห่ง หมู่ที่ ๑ - หมู่ที่ ๘

๕.๕ ไปรษณีย์หรือการสื่อสารหรือการขนส่ง และวัสดุ ครุภัณฑ์

ที่ทำการไปรษณีย์โทรเลข (เอกชน) ๑ แห่ง

๖.ระบบเศรษฐกิจ

๖.๑ การเกษตร

ศูนย์ถ่ายทอดเทคโนโลยีการเกษตรตำบลหนองศาลา ประชาชนส่วนใหญ่ประมาณร้อยละ ๘๐ ประกอบอาชีพทำการเกษตรกรรมได้แก่ทำนา ทำไร่ที่เหลือประกอบอาชีพส่วนตัวและรับจ้าง

๖.๒ การประมง

-

๖.๓ การปศุสัตว์

ตำบลหนองศาลา มีการปศุสัตว์ คือ การเลี้ยงโค และการเลี้ยงสุกร ในหมู่บ้าน

๖.๔ การบริการ

- มีร้านบริการตัดผม ทำผม เสริมสวย
- มีโรงสีข้าวขนาดเล็กในพื้นที่ จำนวน ๑ แห่ง

๖.๕ การท่องเที่ยว

- ชายหาดบริเวณหมู่ที่ ๕ บ้านป่อไร่

๖.๖ อุตสาหกรรม

-

๖.๗ การพาณิชย์และกลุ่มอาชีพ

- | | | |
|----------------------------|---|-------|
| - กลุ่มสหกรณ์เครดิตยูเนียน | ๑ | กลุ่ม |
| - กลุ่มเศรษฐกิจชุมชน | ๘ | กลุ่ม |
| - กลุ่มกองทุนเงินล้าน | ๘ | กลุ่ม |

๖.๘ แรงงาน

ราษฎรส่วนใหญ่ประมาณร้อยละ ๘๐ ประกอบอาชีพทำการเกษตรกรรมได้แก่ทำนา ปลูกข้าว ทำไร่ ที่เหลือประกอบอาชีพส่วนตัวและรับจ้าง

๗. เศรษฐกิจพอเพียงท้องถิ่น (ด้านการเกษตรและแหล่งน้ำ)

๗.๑ ข้อมูลพื้นฐานของหมู่บ้านหรือชุมชน

มีจำนวน หมู่บ้าน และมีข้อมูลพื้นฐานแต่ละหมู่บ้านดังนี้

หมู่ที่	หมู่บ้าน	ประชากร		รวม (คน)	จำนวนครัวเรือน
		ชาย (คน)	หญิง (คน)		
๑	บ้านหนองศาลา	๒๒๖	๒๔๙	๔๗๕	๑๔๔
๒	บ้านหนองศาลา	๒๔๑	๒๖๙	๕๑๐	๑๔๒
๓	บ้านหันกัญญา	๙๕	๑๐๔	๑๙๙	๕๙
๔	บ้านเพชรบูรณ์	๑๐๒	๙๘	๒๐๐	๔๗
๕	บ้านป่อไร่	๒๔๘	๒๗๔	๕๒๒	๑๖๙
๖	บ้านสถานีรถไฟ	๙๑	๑๐๕	๑๙๖	๕๗
๗	บ้านหนองกระโดก	๑๕๐	๑๓๕	๒๘๕	๗๔
๘	บ้านข่อยกลิ้งคุ่ม	๑๐๕	๑๑๒	๒๑๗	๖๘
	รวม	๑,๒๕๘	๑,๓๔๖	๒,๖๐๔	๗๖๐

๗.๒ ข้อมูลด้านการเกษตร

ราษฎรส่วนใหญ่ประมาณร้อยละ ๘๐ ประกอบอาชีพทำการเกษตรกรรมได้แก่ทำนา ปลูกข้าว ไร่ยาสูบ ข้าวโพด ปลูกหอมแดงและกระเทียมรวมทั้งปลูกชิง

๗.๓ ข้อมูลด้านแหล่งน้ำการเกษตร

มีแหล่งน้ำธรรมชาติไหลผ่าน ได้แก่

- ลำน้ำ ลำห้วย ๒ สาย
- สระน้ำ บึง หนองและอื่น ๆ ๒ แห่ง

แหล่งน้ำที่สร้างขึ้น ได้แก่

- สระน้ำ ๔ แห่ง
- คลองส่งน้ำ ๒ แห่ง
- คลองระบายน้ำ ๓ สาย

๗.๔ ข้อมูลด้านแหล่งน้ำกิน น้ำใช้ (หรือน้ำเพื่อการอุปโภค บริโภค)

มีประปาส่วนภูมิภาคครบทั้ง ๘ หมู่บ้าน

๘. ศาสนา ประเพณี วัฒนธรรม

๘.๑ การนับถือศาสนา

- ประชาชน หมู่ที่ ๑-๘ นับถือศาสนาพุทธ โดยมีข้อมูลศาสนสถาน ดังนี้

วัด มีจำนวน ๑ วัด ได้แก่

- วัดหนองศาลา

๘.๓ ภูมิปัญญาท้องถิ่น ภาษาถิ่น

ภูมิปัญญาท้องถิ่นที่โดดเด่น คือ

- ภูมิปัญญาการทำพวงมะโหด
- ภูมิปัญญาการทำยาหม่องสมุนไพร

ภาษาถิ่น คือ

- ภาษาเพชรบุรี

๘.๔ สินค้าพื้นเมืองและของที่ระลึก

สินค้าพื้นเมืองและของที่ระลึกที่โดดเด่น คือ

- ตาลโตนด

๙.ทรัพยากรธรรมชาติ

๘.๑ น้ำ

มีแหล่งน้ำธรรมชาติไหลผ่าน ได้แก่

- | | | |
|----------------------------|---|------|
| - ลำน้ำ ลำห้วย | ๒ | สาย |
| - สระน้ำ บึง หนองและอื่น ๆ | ๒ | แห่ง |

แหล่งน้ำที่สร้างขึ้น ได้แก่

- | | | |
|----------------|---|------|
| - สระน้ำ | ๔ | แห่ง |
| - คลองส่งน้ำ | ๒ | แห่ง |
| - คลองระบายน้ำ | ๓ | สาย |

๘.๒ ป่าไม้

- ป่าชายเลน ชายฝั่งทะเลด้านตะวันตก
- ป่าไม้เบญจพรรณ

๘.๓ ภูเขา

-

๘.๔ คุณภาพของทรัพยากรธรรมชาติ

ในพื้นที่มีแหล่งทรัพยากรธรรมชาติ คือ

- ต้นตาล